AWAKELAB

MÓDULO 6:

Big Data e Inteligencia Artificial

INTELIGENCIA ARTIFICIAL APLICADA A LA EMPRESA

Tabla de Contenido

Introducción 3

Objetivos 4

Tema 1: ¿Qué es Big Data? 5

1.1 Volumen, velocidad, variedad 5

1.2 Ecosistema y herramientas básicas 16

Tema 2: Relación entre Big Data y la IA 24

2.1 Cómo el Big Data potencia al ML y al DL 24

2.2 Ejemplos de IA basada en grandes datos 34

Resumen 43

Introducción

El crecimiento exponencial de los datos en la era digital ha dado lugar a la aparición del concepto de **Big Data**, que hace referencia al tratamiento y análisis de volúmenes masivos de información generados a gran velocidad y en múltiples formatos.

Este fenómeno ha transformado la forma en que las organizaciones toman decisiones, diseñan estrategias y optimizan procesos, permitiendo una visión más completa y dinámica del entorno en el que operan.

La combinación entre Big Data y **la inteligencia artificial** ha abierto nuevas oportunidades en la automatización del análisis de datos, haciendo posible detectar patrones ocultos, predecir comportamientos futuros y mejorar la toma de decisiones en tiempo real.

Este módulo examina las características que definen el Big Data, las herramientas tecnológicas que lo sustentan y su vínculo con el desarrollo de sistemas inteligentes cada vez más potentes.

A lo largo del contenido se abordarán conceptos clave como el volumen, la velocidad y la variedad de los datos, así como las principales plataformas utilizadas en su procesamiento.

Además, se analizará cómo el Big Data potencia las capacidades de los algoritmos de aprendizaje automático y profundo, con ejemplos que ilustran su aplicación práctica en sectores como la salud, la industria o las finanzas.

Objetivos

A continuación, se presentan los objetivos que se pretenden alcanzar con el estudio de este módulo:

- **Comprender** el concepto de Big Data y sus dimensiones clave como volumen, velocidad y variedad.
- **Conocer** las herramientas y plataformas tecnológicas que permiten gestionar y analizar grandes volúmenes de datos.
- **Analizar** la relación entre Big Data e inteligencia artificial, destacando cómo se complementan en la generación de valor.
- **Identificar** casos reales en los que el uso combinado de estas tecnologías ha supuesto mejoras significativas en procesos y resultados.

Tema 1: ¿Qué es Big Data?

El Big Data hace referencia al tratamiento de conjuntos de datos tan grandes, variados y veloces que desafían las técnicas tradicionales de gestión y análisis.

Su aparición ha cambiado el paradigma en la forma en que las organizaciones acceden al conocimiento, permitiendo extraer información valiosa a partir de datos que antes eran considerados inabordables.

Gracias a esta capacidad, hoy es posible optimizar procesos, anticiparse a comportamientos y tomar decisiones con mayor respaldo empírico.

Entender el alcance y la estructura del Big Data permite a empresas y profesionales adaptarse a los retos actuales y aprovechar al máximo los recursos informativos disponibles.

1.1 Volumen, velocidad, variedad

El Big Data se caracteriza por tres propiedades clave que permiten comprender su naturaleza: **volumen**, **velocidad** y **variedad**.

Estas dimensiones, conocidas como las “3V”, son el punto de partida para definir los requisitos técnicos y organizativos que deben abordar las empresas al implementar soluciones de análisis de datos masivos.

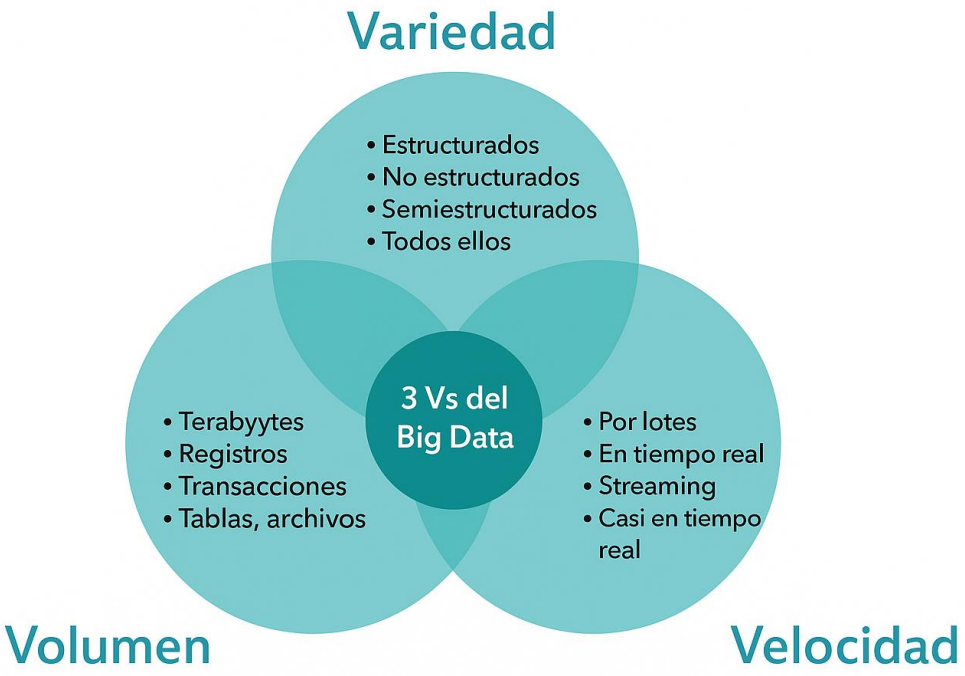

Figura 1: 3Vs del Big Data

A partir de estas tres dimensiones se configuran la infraestructura tecnológica, las metodologías analíticas y las estrategias de explotación del conocimiento derivado de los datos.

1.1.1 Volumen: magnitud y crecimiento de los datos

La dimensión de **volumen** hace referencia a la enorme cantidad de datos que se generan a diario. Este crecimiento continuo plantea un reto de gran escala para las organizaciones, que deben almacenar, organizar y analizar información procedente de múltiples fuentes.

Desde registros financieros, logs de servidores, transacciones de punto de venta, sensores en tiempo real, hasta publicaciones en redes sociales, la variedad de orígenes y la cantidad de registros producidos incrementa de forma exponencial.

El volumen ya no se mide en gigabytes, sino en terabytes, petabytes e incluso exabytes.

Un caso ilustrativo es el del telescopio Square Kilometre Array, que cuando esté plenamente operativo, generará alrededor de un exabyte de datos por día. A nivel corporativo, empresas como Facebook o Meta gestionan cientos de petabytes relacionados con interacciones, contenidos visuales y patrones de navegación de millones de usuarios globales.

Este crecimiento exige infraestructuras de almacenamiento escalables y distribuidas. Las soluciones basadas en arquitecturas Hadoop Distributed File System (HDFS), Data Lakes o sistemas en la nube permiten almacenar grandes volúmenes de datos, incluso en su formato original, sin necesidad de estructuras previas.

Sin embargo, disponer de grandes volúmenes de datos no implica valor automático, si no se acompaña de herramientas de clasificación, depuración y gestión adecuada de la información.

¿Sabías que?

La NASA dispone de uno de los mayores sistemas de almacenamiento de datos del mundo, con capacidad de superar los 40 petabytes dedicados al seguimiento meteorológico, análisis de satélites y simulaciones climáticas.

Por tanto, el volumen afecta directamente a la elección de plataformas tecnológicas, políticas de backup, rendimiento de consultas y seguridad. Ignorar esta dimensión puede suponer saturación de recursos, caídas de sistemas o ineficiencia en la explotación analítica.

1.1.2 Velocidad: dinamismo en la generación y procesamiento de datos

La segunda dimensión, la **velocidad**, representa el ritmo vertiginoso con que los datos son generados y la necesidad de ser procesados con agilidad. En un entorno donde los procesos se automatizan y las decisiones requieren inmediatez, el tiempo de respuesta en la gestión de datos se convierte en un factor determinante.

Ejemplos:

El caso de las bolsas de valores como **NASDAQ o el IBEX 35** ejemplifica bien esta necesidad. Cada fracción de segundo se registran operaciones que, si se analizan de forma rápida, pueden generar alertas de riesgo, oportunidades de inversión o patrones anómalos.

Otro caso representativo se encuentra en las plataformas de streaming de música, como **Spotify**, que analizan en tiempo real las canciones reproducidas para adaptar sus listas de sugerencias.

Desde el punto de vista técnico, la velocidad obliga a incorporar arquitecturas orientadas a eventos y procesamiento en tiempo real, como Apache Kafka, Apache Flink o Spark Streaming. Estas soluciones permiten analizar flujos de datos en continuo, ejecutar reglas, entrenar modelos y retroalimentar sistemas automatizados.

¿Sabías que?

En la actualidad, los coches autónomos procesan más de 1 GB de datos por segundo, provenientes de sensores LIDAR, cámaras y radares. Esta información se utiliza para tomar decisiones de conducción en tiempo real.

Ejemplos:

En el **sector salud**, las aplicaciones clínicas que monitorizan pacientes en UCIs emplean flujos constantes de datos biomédicos. Una desviación mínima del pulso o la presión arterial debe ser detectada en milisegundos para activar protocolos automáticos o alertar al personal sanitario. Este tipo de procesamiento de datos requiere también sistemas de baja latencia y alta disponibilidad, donde la tolerancia a fallos y el rendimiento deben estar garantizados.

En la **agricultura de precisión**, los sensores ubicados en cultivos capturan información sobre humedad, temperatura y nutrientes del suelo en tiempo real. Estos datos se cruzan con predicciones meteorológicas y patrones históricos para optimizar riegos y tratamientos, mejorando el rendimiento y reduciendo el impacto ambiental.

1.1.3 Variedad: complejidad en formatos y orígenes de datos

La tercera dimensión, la **variedad**, pone de manifiesto la heterogeneidad de los datos en cuanto a estructura, formato y origen. El reto no radica exclusivamente en la cantidad o la velocidad de los datos, sino en la diversidad con la que se presentan: desde hojas de cálculo estructuradas hasta imágenes, sonidos, vídeos o incluso sensores de movimiento.

Esta **diversidad de formatos** requiere tecnologías flexibles y adaptativas.

Ejemplos:

Por ejemplo, en el **sector del marketing digital**, las campañas personalizadas se construyen a partir de fuentes tan distintas como clics, registros, comentarios en redes, fotografías subidas por usuarios o incluso reseñas de voz. Cada tipo de dato exige un tratamiento específico, que permita extraer características relevantes y normalizar la información.

En el **contexto industrial**, los sistemas SCADA recopilan datos de máquinas, paneles de control y sensores que generan registros numéricos, visuales o de estado. Esta multiplicidad obliga a integrar soluciones de almacenamiento como bases de datos NoSQL (MongoDB, Cassandra) y motores de búsqueda y análisis como ElasticSearch.

¿Sabías que?

Más del 80% de los datos utilizados por las organizaciones se consideran no estructurados, lo que implica que requieren métodos avanzados de procesamiento y análisis para ser aprovechados eficazmente.

La variedad también afecta al procesamiento lingüístico. Los algoritmos de PLN (procesamiento del lenguaje natural) han avanzado para interpretar textos con ironía, sarcasmo o lenguaje coloquial.

Ejemplos:

Por ejemplo, el análisis de las valoraciones de usuarios sobre productos de consumo debe distinguir entre críticas constructivas y comentarios humorísticos, lo cual representa un desafío técnico considerable.

En el ámbito judicial, las transcripciones de juicios, informes periciales y declaraciones orales conforman una amalgama de datos con distintos niveles de estructura. La aplicación de técnicas de PLN y aprendizaje profundo está permitiendo indexar, clasificar y correlacionar esta información para facilitar el trabajo de jueces y abogados.

1.1.4 Tabla de síntesis: características y retos de las 3V

A través de esta tabla comparativa se pretende ofrecer una visión clara, esquemática y funcional que permita analizar, en paralelo, las particularidades de cada dimensión. Esta herramienta facilita no solo la comprensión de los conceptos, sino también la toma de decisiones al momento de diseñar soluciones analíticas, seleccionar herramientas tecnológicas o priorizar líneas de actuación.

La tabla que se presenta a continuación actúa como una guía práctica para contextualizar las 3V desde una perspectiva aplicada. Resume los atributos clave de cada dimensión, sus implicaciones en el tratamiento de datos, así como los principales retos que suelen surgir al trabajar con grandes volúmenes de información en contextos empresariales reales.

Dimensión	Característica principal	Tecnologías relevantes	Ejemplos representativos
Volumen	Escala masiva de datos	Hadoop, S3, Azure Blob	Recomendaciones de Netflix, datos de sensores satelitales
Velocidad	Flujo constante y necesidad de respuesta inmediata	Apache Kafka, Flink, Redis	Precios en e-commerce, vigilancia de tráfico, respuesta clínica inmediata
Variedad	Diversidad en tipos, formatos y fuentes de datos	NoSQL, ElasticSearch, PLN	Análisis de redes sociales, diagnóstico médico multimodal, evaluación judicial

Tabla 1: Características principales y tecnologías asociadas a las 3V del Big Data

1.1.5 Evolución de las V: del modelo 3V al 5V y 7V

A partir del modelo original de las 3V propuesto por Doug Laney, diversas organizaciones y expertos en tecnologías de la información han ampliado el número de dimensiones que definen al Big Data. Esta evolución tiene como objetivo reflejar con mayor precisión los retos y oportunidades que plantea el manejo de grandes volúmenes de datos en la actualidad.

El modelo **5V** incorpora, además de volumen, velocidad y variedad, las dimensiones de **veracidad** y **valor**.

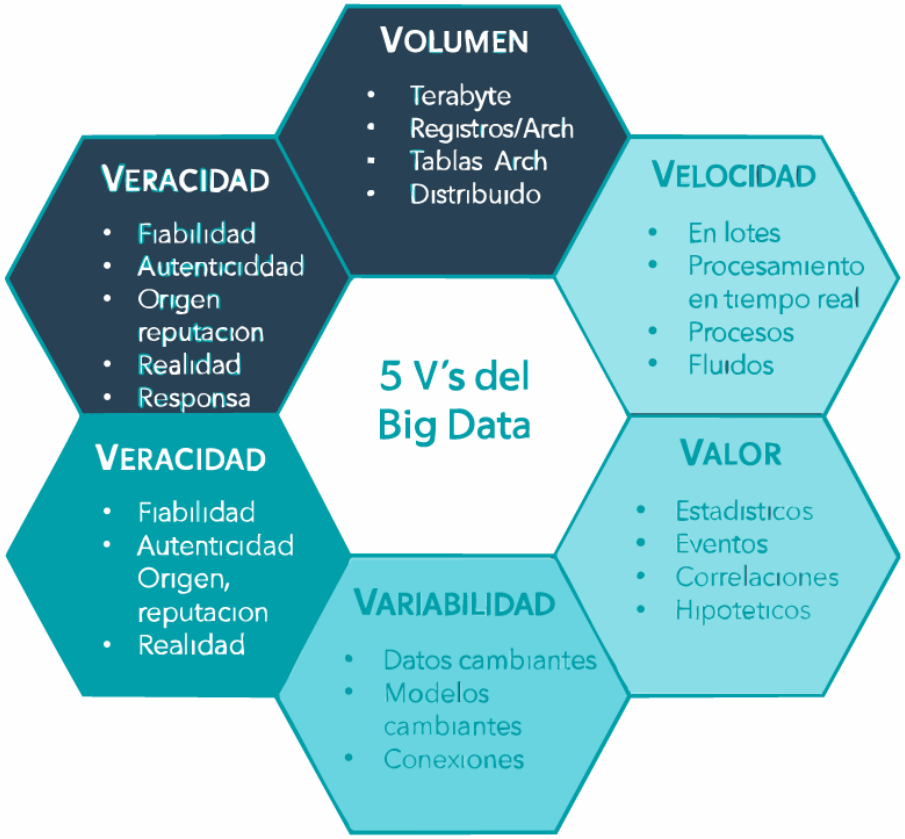

Figura 2: 5Vs del Big Data

La **veracidad** se refiere a la calidad, integridad y fiabilidad de los datos. Es habitual que los conjuntos masivos de datos contengan errores, duplicidades o información desactualizada, lo que puede comprometer el análisis si no se implementan mecanismos de depuración y verificación.

El **valor**, por su parte, pone el foco en la capacidad de los datos para generar conocimiento útil y aplicable en la resolución de problemas o la mejora de procesos.

Más recientemente, se ha consolidado el modelo **7V**, que agrega dos dimensiones adicionales: **variabilidad** y **visualización**.

La **variabilidad** alude a la inconsistencia que pueden presentar los datos a lo largo del tiempo, debido a cambios en las fuentes, formatos o patrones de comportamiento. Esta inestabilidad puede dificultar la construcción de modelos predictivos robustos.

Por otro lado, la **visualización** se refiere a la necesidad de representar de forma clara, comprensible y accesible los resultados del análisis, facilitando la toma de decisiones informadas por parte de los distintos perfiles de la organización.

¿Sabías que?

La correcta visualización de los datos puede multiplicar por cinco la capacidad de detección de patrones relevantes en procesos empresariales, según estudios recientes del Instituto de Ingeniería del Conocimiento.

Estas nuevas dimensiones subrayan que el Big Data no es solo una cuestión tecnológica, sino también metodológica y estratégica. Requiere una visión holística que integre calidad, utilidad, interpretabilidad y evolución de los datos. La incorporación de estas variables adicionales permite ajustar mejor los proyectos de analítica avanzada a las realidades cambiantes de las organizaciones.

1.2 Ecosistema y herramientas básicas

El universo del Big Data no se sustenta únicamente en los volúmenes masivos de información que se generan cada segundo, sino también en el entramado de tecnologías, infraestructuras y metodologías que permiten capturar, procesar, almacenar y analizar estos datos de forma eficiente.

Este conjunto interconectado de componentes conforma lo que se conoce como **ecosistema Big Data**. En él, cada elemento desempeña un papel específico para asegurar que los datos fluyan desde su origen hasta su utilización en modelos analíticos o sistemas de toma de decisiones.

Dentro de este ecosistema, encontramos desde plataformas de almacenamiento distribuido y herramientas de procesamiento en tiempo real, hasta motores de análisis y sistemas de visualización.

Cada uno de estos componentes ha sido diseñado para afrontar los retos técnicos y operativos que plantea el tratamiento de grandes volúmenes de datos heterogéneos y en constante crecimiento. En consecuencia, las organizaciones necesitan conocer no solo qué herramientas existen, sino también cómo se integran y qué tipo de problemas son capaces de resolver.

El objetivo de este apartado es ofrecer una **visión clara y estructurada** del ecosistema Big Data, explicando sus capas funcionales, sus herramientas más representativas y su aplicación práctica en distintos contextos empresariales.

Se analizarán tanto soluciones tradicionales como tecnologías emergentes que permiten a las empresas extraer valor de los datos, reducir los tiempos de respuesta y mejorar sus procesos de toma de decisiones.

Esta panorámica ayudará al lector a comprender la lógica operativa del Big Data y a identificar qué tecnologías son más adecuadas para cada necesidad específica.

1.2.1 Arquitectura general del ecosistema

El ecosistema del Big Data está conformado por un conjunto de componentes interconectados que permiten recolectar, almacenar, procesar, analizar y visualizar grandes volúmenes de información.

Esta arquitectura suele estructurarse en varias capas funcionales, cada una con herramientas específicas que cumplen roles diferenciados. Comprender esta organización resulta muy útil para seleccionar las tecnologías más adecuadas según las necesidades y objetivos de la empresa.

La primera capa está formada por los **mecanismos de captura de datos**, que incluyen APIs, registros de servidores, sensores IoT, redes sociales y formularios web.

Estas fuentes alimentan a la segunda capa, el **almacenamiento**, que se basa en soluciones escalables como HDFS (Hadoop Distributed File System), bases de datos NoSQL (por ejemplo, MongoDB o Cassandra) y entornos en la nube (como Amazon S3 o Google Cloud Storage).

Posteriormente, se encuentra la capa de **procesamiento**, donde se aplican técnicas de limpieza, transformación, agregación y análisis. Aquí destacan herramientas como Apache Spark, Hive, Pig y Flink, diseñadas para trabajar con grandes cantidades de información tanto en batch como en tiempo real.

Finalmente, la capa de **visualización y explotación** permite a los usuarios interpretar los datos a través de dashboards e informes. Tecnologías como Tableau, Power BI o Grafana desempeñan un papel clave en esta fase.

¿Sabías que?

Un estudio del IIC revela que las organizaciones que integran de forma modular las capas del ecosistema Big Data mejoran su eficiencia operativa en un 27% respecto a aquellas que utilizan soluciones aisladas (IIC, 2023).

1.2.2 Almacenamiento distribuido y bases de datos

Una característica esencial del Big Data es la necesidad de sistemas de almacenamiento distribuidos que permitan gestionar conjuntos de datos de gran volumen y variedad.

HDFS ha sido una de las tecnologías pioneras en este campo, proporcionando una arquitectura robusta para almacenar archivos de forma redundante en múltiples nodos.

Las **bases de datos NoSQL** han ganado terreno frente a las relacionales clásicas por su flexibilidad y escalabilidad horizontal.

Ejemplo:

MongoDB, permite almacenar documentos JSON de manera eficiente, mientras que Cassandra está optimizada para altas tasas de escritura y lectura. Este tipo de soluciones resulta ideal para aplicaciones que requieren baja latencia y adaptabilidad en estructuras de datos.

Las plataformas de almacenamiento en la nube, como Azure Blob Storage o Google Cloud Bigtable, ofrecen modelos de pago por uso, seguridad avanzada y escalabilidad automática.

1.2.3 Procesamiento en lote y en tiempo real

El tratamiento eficiente de los datos puede realizarse en modalidad batch (por lotes) o en streaming (flujo continuo).

En el primer caso, herramientas como Apache Hadoop y Apache Hive permiten ejecutar **consultas complejas sobre grandes volúmenes de información** de forma programada. Esto es útil para análisis históricos, informes mensuales o alimentación de modelos predictivos.

Por su parte, el **procesamiento en tiempo real** es imprescindible cuando se requiere actuar con inmediatez. Apache Kafka, Apache Storm y Apache Flink están diseñados para capturar y procesar datos a medida que se generan.

Ejemplo:

Esta tecnología es ampliamente utilizada en el sector bancario para detectar fraudes al momento de realizar una transacción, o en la logística para redirigir envíos en función del tráfico o la climatología.

¿Sabías que?

Twitter utiliza Apache Storm para analizar en tiempo real millones de tuits por segundo, detectando tendencias globales y generando estadísticas al instante.

1.2.4 Herramientas de análisis y modelado

El valor real del Big Data se obtiene al transformar los **datos brutos en información útil** mediante algoritmos de análisis y modelado.

Python se ha consolidado como lenguaje predominante en ciencia de datos por su sintaxis sencilla y el amplio ecosistema de librerías como Pandas, NumPy, Scikit-learn, TensorFlow y PyTorch. **R también es muy valorado** en entornos académicos y estadísticos por su potencia gráfica y modelos integrados.

Herramientas visuales como RapidMiner y KNIME permiten diseñar flujos de análisis sin programación, facilitando el acceso a perfiles no técnicos.

Estas soluciones combinan operaciones de limpieza, selección de variables, entrenamiento y evaluación de modelos con algoritmos clásicos como árboles de decisión, redes neuronales o clustering.

Ejemplo:

En el ámbito empresarial, muchas compañías utilizan herramientas como IBM SPSS Modeler o SAS Analytics para construir modelos predictivos de riesgo, rotación de empleados o comportamiento de clientes. Estas plataformas integran análisis estadístico, machine learning y visualización interactiva.

1.2.5 Visualización de datos e inteligencia de negocio

Una parte indispensable del ecosistema Big Data es la capacidad de representar de manera clara y accesible la información analizada. La visualización permite detectar patrones, comparaciones y tendencias que podrían pasar desapercibidas en tablas o registros.

Power BI, Tableau y Qlik Sense son algunas de las herramientas más utilizadas en el ámbito empresarial para construir dashboards interactivos. Estas soluciones se conectan a múltiples fuentes de datos y permiten diseñar visualizaciones atractivas sin necesidad de programación avanzada.

Por ejemplo, una cadena hotelera puede monitorizar la ocupación en tiempo real por ubicación, categoría y fechas, optimizando promociones y recursos.

Las **soluciones de código abierto** como Grafana o Kibana son ampliamente adoptadas por equipos técnicos para la monitorización de infraestructuras y aplicaciones. Estos entornos permiten observar métricas de rendimiento, consumo de recursos y comportamiento de usuarios.

1.2.6 Tabla resumen de herramientas por capa del ecosistema

La tabla que se presenta a continuación ofrece una síntesis clara y organizada de las herramientas más representativas del ecosistema Big Data, distribuidas por capa funcional.

Esta clasificación facilita la identificación de tecnologías apropiadas para cada fase del flujo de datos, ayudando a los responsables técnicos y estratégicos a tomar decisiones fundamentadas en proyectos de analítica avanzada.

Capa del ecosistema	Herramientas destacadas	Ejemplos de aplicación
Captura de datos	APIs, sensores IoT, Kafka Connect	Telemetría de vehículos, registros web
Almacenamiento	HDFS, MongoDB, Azure Blob	Logs financieros, inventarios digitales
Procesamiento	Apache Spark, Flink, Hive	Análisis de ventas, segmentación de clientes
Modelado	Scikit-learn, TensorFlow, KNIME	Predicción de demanda, scoring crediticio
Visualización	Tableau, Power BI, Grafana	Dashboards comerciales, monitorización de servidores

Tabla 1: Herramientas principales en cada capa del ecosistema Big Data

Tema 2: Relación entre Big Data y la IA

La sinergia entre Big Data y la inteligencia artificial ha dado lugar a avances significativos en la forma en que se procesan y utilizan los datos. Mientras que el Big Data proporciona grandes volúmenes de información provenientes de **diversas fuentes**, la inteligencia artificial ofrece las herramientas necesarias para analizar y extraer valor de esa información.

Esta combinación permite desarrollar modelos predictivos, automatizar decisiones y descubrir patrones complejos que serían imposibles de detectar manualmente. Estudiar esta relación permite comprender cómo las organizaciones pueden mejorar su eficiencia y competitividad aprovechando al máximo los datos disponibles en tiempo real.

2.1 Cómo el Big Data potencia al ML y al DL

La eficacia de los algoritmos de inteligencia artificial, en especial los pertenecientes al **aprendizaje automático (Machine Learning)** y al **aprendizaje profundo (Deep Learning)**, depende en gran medida de la cantidad, diversidad y calidad de los datos que reciben.

En este contexto, el Big Data no actúa únicamente como fuente de información, sino como elemento estructural que hace posible la evolución y aplicación práctica de modelos cada vez más sofisticados. La relación entre estas tecnologías es, por tanto, profundamente simbiótica.

Este apartado explora cómo el ecosistema de Big Data facilita el desarrollo de soluciones basadas en IA, desde el almacenamiento y procesamiento de datos hasta su integración en sistemas de decisión automatizados. El análisis se centra en cómo los datos masivos no solo enriquecen los

modelos, sino que permiten su despliegue continuo en tiempo real, adaptándose a nuevas circunstancias y aprendiendo de forma constante.

A lo largo del contenido se mostrarán distintos escenarios en los que esta sinergia se manifiesta con claridad, como en la personalización de servicios digitales, la automatización de procesos industriales o la predicción en sistemas complejos.

Con ello se pretende ofrecer una visión comprensible, estructurada y aplicada del papel del Big Data como **impulsor de la inteligencia artificial contemporánea**.

2.1.1 Introducción a la sinergia entre Big Data e Inteligencia Artificial

La convergencia entre **Big Data** y **la Inteligencia Artificial**, especialmente en sus vertientes de **aprendizaje automático (Machine Learning, ML)** y **aprendizaje profundo (Deep Learning, DL)**, ha transformado radicalmente la forma en que las organizaciones abordan la generación de conocimiento.

Mientras el Big Data aporta grandes volúmenes de datos variados y veloces, el ML y el DL ofrecen algoritmos capaces de aprender de esa información, generando predicciones y automatizando decisiones con niveles de precisión antes impensables.

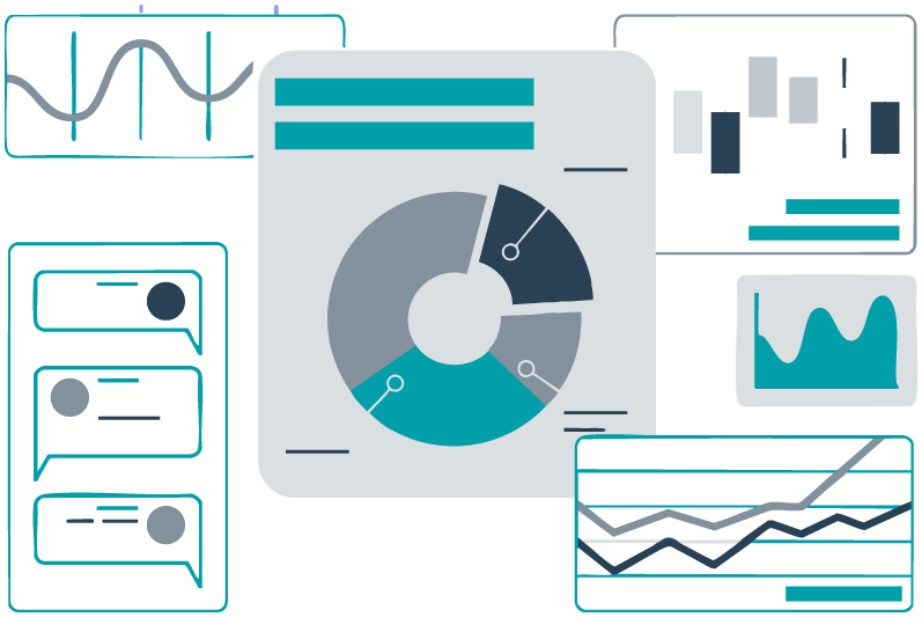

Esta relación no es unidireccional. El rendimiento de los algoritmos de IA depende en gran medida de la **cantidad y calidad de los datos disponibles**. Cuanta más información se procesa, más oportunidades tienen los modelos para descubrir patrones, correlaciones y estructuras útiles.

El Big Data proporciona esa materia prima indispensable para el desarrollo y la madurez de soluciones de inteligencia artificial aplicadas.

2.1.2 Big Data como catalizador del aprendizaje automático

El aprendizaje automático basa su potencia en la identificación de relaciones dentro de conjuntos de datos etiquetados o no estructurados. Las herramientas de Big Data permiten almacenar estos datos en infraestructuras distribuidas como Hadoop o Spark y acceder a ellos de forma eficiente para entrenar modelos predictivos.

En la industria del comercio electrónico, por ejemplo, **Amazon** emplea datos masivos de comportamiento del usuario, búsquedas, compras previas y tiempos de permanencia en página para entrenar sistemas de recomendación personalizados.

Estos modelos se adaptan constantemente a las nuevas interacciones gracias al flujo continuo de datos, mejorando progresivamente su capacidad de anticipar lo que un cliente podría necesitar.

¿Sabías que?

Un estudio de McKinsey concluyó que las empresas que integran sistemas de ML sobre entornos de Big Data tienen un 23% más de probabilidad de mejorar sus beneficios anuales que aquellas que no lo hacen.

Esta sinergia se refleja en diversos sectores: en sanidad, los hospitales pueden detectar anomalías en los historiales clínicos mediante modelos de clasificación entrenados con miles de expedientes médicos. En banca, los algoritmos de detección de fraude mejoran al disponer de transacciones históricas masivas como referencia.

2.1.3 Big Data como infraestructura de aprendizaje profundo

A diferencia del aprendizaje automático tradicional, el aprendizaje profundo requiere cantidades aún mayores de datos para ser eficaz. Los

modelos basados en redes neuronales convolucionales o recurrentes, como los utilizados en el reconocimiento de imágenes o la transcripción de voz, solo alcanzan su máximo potencial cuando son alimentados con grandes volúmenes de datos de entrenamiento.

El auge de tecnologías como los **vehículos autónomos** es buen ejemplo. Para tomar decisiones seguras en carretera, estos sistemas procesan millones de imágenes y secuencias de vídeo anotadas que les permiten aprender a identificar señales, peatones, otros vehículos y obstáculos en diferentes condiciones meteorológicas y entornos urbanos.

Otro caso destacado es el de plataformas como **YouTube**, donde el sistema de recomendación basado en deep learning analiza el comportamiento de millones de usuarios diariamente. Estos algoritmos no funcionarían de forma eficaz sin acceso al cúmulo constante de datos sobre visualizaciones, comentarios, likes y patrones de navegación.

2.1.4 El ciclo de realimentación entre datos y modelos

Una característica clave de la relación entre Big Data y aprendizaje automático es la realimentación continua. A medida que los modelos generan predicciones o recomendaciones, sus resultados pueden incorporarse nuevamente al sistema como nuevos datos. Este bucle permite el **mejoramiento progresivo** de los algoritmos a lo largo del tiempo.

En servicios de atención al cliente automatizados, como los chatbots inteligentes, cada interacción con los usuarios es registrada y analizada para refinar las respuestas futuras. Así, la calidad del servicio mejora, haciendo que el sistema se vuelva más preciso y contextualizado.

Este mecanismo es especialmente valioso en sectores dinámicos como el financiero, donde las condiciones del mercado cambian constantemente.

Los modelos de trading algorítmico ajustan sus parámetros en función de datos históricos y actuales, aprendiendo de patrones emergentes y corrigiendo errores anteriores.

2.1.5 Datos etiquetados, datos en streaming y datos no estructurados

En el contexto del Big Data, los modelos de IA tienen acceso a una diversidad de fuentes de datos. Los **datos etiquetados** resultan útiles en tareas de clasificación, como reconocimiento de imágenes o spam.

Los **datos en streaming**, que fluyen en tiempo real desde sensores, aplicaciones móviles o redes sociales, permiten implementar sistemas reactivos como los usados en domótica o en detección de fraudes en operaciones bancarias.

Además, **los datos no estructurados**, como vídeos, audios o textos sin una organización clara, han cobrado un papel destacado. Gracias al procesamiento del lenguaje natural (PLN) y redes neuronales profundas, es posible transformar textos complejos o audios grabados en entradas interpretables por algoritmos.

Por ejemplo, plataformas como **Netflix** analizan descripciones de películas, reseñas de usuarios y transcripciones de diálogos para ajustar sus sistemas de recomendación. En el ámbito judicial, proyectos como los llevados a cabo por el MIT utilizan transcripciones de juicios para identificar sesgos lingüísticos y evaluar riesgos de reincidencia.

2.1.6 Impacto en la personalización, automatización y toma de decisiones

Gracias a la combinación de Big Data con el ML y el DL, las empresas han logrado **automatizar decisiones rutinarias**, reducir tiempos de respuesta y ofrecer servicios altamente personalizados. Un ejemplo evidente es Spotify, que genera listas de reproducción semanales con base en los hábitos de escucha de millones de usuarios, aprendiendo de patrones colectivos e individuales.

En el **entorno industrial**, los sistemas de mantenimiento predictivo utilizan modelos de aprendizaje entrenados con datos históricos de sensores de maquinaria. Esto permite anticipar fallos antes de que ocurran y evitar paradas de producción.

En **logística**, DHL implementa IA para predecir retrasos y optimizar rutas de entrega mediante el análisis de grandes volúmenes de información climática, tráfico y hábitos de consumo.

¿Sabías que?

Las empresas que adoptan procesos de automatización inteligente en base a modelos entrenados sobre datos históricos pueden ahorrar entre un 20% y un 30% en costes operativos, según Boston Consulting Group.

2.1.7 Requisitos técnicos para que Big Data potencie la IA

Para que el Big Data actúe como motor del aprendizaje automático y profundo, es necesario contar con ciertas condiciones técnicas:

- sistemas de almacenamiento distribuidos (como Hadoop HDFS)
- herramientas de procesamiento paralelo (Apache Spark, Flink)
- plataformas de visualización y análisis (como Tableau o Power BI).

Además, se requiere un pipeline de datos que automatice la recolección, transformación, limpieza y etiquetado.

Sin esta infraestructura, los modelos de IA corren el riesgo de alimentarse con datos erróneos o sesgados, reduciendo la eficacia del sistema.

Relación entre Big Data e IA	Funcionalidad Potenciada	Ejemplo
Gran volumen de datos históricos	Entrenamiento robusto de modelos de clasificación y predicción	Predicción de demanda en retail
Streaming de datos en tiempo real	Toma de decisiones inmediata y reactiva	Control de calidad en plantas de producción
Datos no estructurados multiformato	Análisis semántico, imagen y voz	Reconocimiento facial en seguridad aeroportuaria
Realimentación del sistema	Aprendizaje continuo y ajuste de parámetros	Chatbots inteligentes que evolucionan con el uso

Tabla 3: Funciones potenciadas por Big Data en aplicaciones de IA

2.1.8 Nuevas oportunidades y desafíos

El aprovechamiento del Big Data para potenciar la inteligencia artificial ha abierto nuevas oportunidades en sectores como la medicina personalizada, el marketing digital o la agricultura de precisión.

Sin embargo, también plantea desafíos relacionados con la **privacidad de los datos**, la gobernanza algorítmica y el sesgo de los modelos entrenados sobre datos desbalanceados o representaciones incompletas de la realidad.

Empresas tecnológicas, instituciones académicas y organismos públicos trabajan actualmente en establecer marcos normativos y éticos que

aseguren un uso responsable de los datos. La transparencia algorítmica y la trazabilidad de decisiones automatizadas son temas prioritarios en este campo.

2.2 Ejemplos de IA basada en grandes datos

La inteligencia artificial aplicada sobre grandes volúmenes de datos ha dejado de ser una tendencia emergente para convertirse en una herramienta estratégica en numerosos sectores.

La posibilidad de analizar datos masivos en múltiples formatos y a gran velocidad ha permitido que los modelos de aprendizaje automático y profundo se desplieguen en contextos reales con resultados tangibles.

Esta capacidad para transformar información en decisiones ha posicionado la IA como un elemento decisivo en la mejora de procesos, la personalización de servicios y la optimización de recursos.

Este apartado ofrece una visión práctica de cómo las organizaciones están utilizando la sinergia entre Big Data y IA para abordar desafíos específicos y aprovechar oportunidades concretas.

A través de diversos casos reales y aplicaciones en campos como la salud, la industria, el transporte o la educación, se ilustran los beneficios directos que se derivan de este binomio tecnológico.

Comprender cómo estas tecnologías se traducen en impacto operativo resulta clave para identificar áreas de innovación y mejora en distintos entornos empresariales.

2.2.1 Aplicaciones empresariales basadas en datos masivos

Las soluciones de inteligencia artificial que se apoyan en **grandes volúmenes de datos** han logrado modificar profundamente la operativa y la estrategia de empresas en todos los sectores.

Este apartado ofrece una panorámica detallada de casos reales y tendencias de aplicación que ilustran cómo se materializa la convergencia entre Big Data e IA en contextos concretos.

Uno de los ámbitos donde la IA basada en datos ha mostrado mayor impacto es el de la **optimización del marketing digital**. Empresas como Booking.com aplican algoritmos de aprendizaje automático para ajustar automáticamente los precios de hoteles y vuelos, basándose en patrones históricos de búsqueda, estacionalidad, perfil del usuario y disponibilidad. Esta estrategia de precios dinámicos ha demostrado incrementar significativamente la tasa de conversión.

En el **sector financiero**, el uso de modelos predictivos entrenados con datos históricos de clientes, transacciones y comportamientos de navegación ha permitido mejorar los sistemas de **scoring crediticio**, evaluar riesgos con mayor precisión y detectar fraudes en tiempo real. BBVA, por ejemplo, utiliza herramientas de machine learning para segmentar clientes según su propensión a adquirir nuevos productos, aumentando así la eficiencia de sus campañas.

¿Sabías que?

Según la consultora Accenture, los bancos que emplean inteligencia artificial basada en Big Data experimentan una reducción media del 20% en los tiempos de evaluación crediticia y un aumento del 30% en la detección temprana de impagos.

2.2.2 Industria 4.0 y mantenimiento predictivo

La transformación digital de la industria, conocida como **Industria 4.0**, encuentra en el análisis inteligente de datos un recurso decisivo para mejorar la eficiencia operativa. Empresas como Siemens y Bosch han implementado sistemas de mantenimiento predictivo que analizan en tiempo real los datos de sensores instalados en maquinaria industrial.

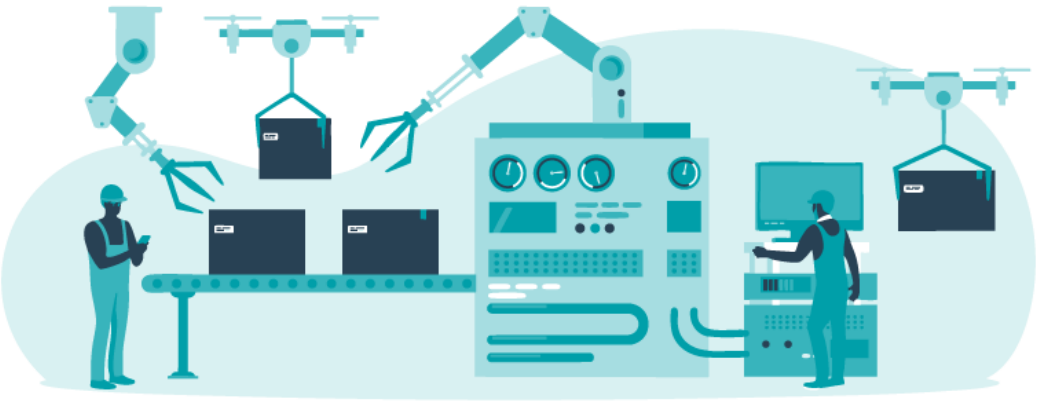

Estas soluciones permiten detectar patrones de fallo inminente, prever averías antes de que se produzcan y programar mantenimientos solo cuando son necesarios, lo que optimiza el uso de recursos y minimiza paradas no planificadas. Además, el procesamiento de datos históricos ha permitido rediseñar procesos productivos e identificar cuellos de botella.

En el **ámbito energético**, Iberdrola utiliza inteligencia artificial aplicada a datos meteorológicos, históricos de demanda y producción para optimizar la gestión de redes eléctricas. Esta combinación de fuentes de datos permite anticipar picos de consumo y ajustar la generación energética en función de la demanda prevista.

2.2.3 Sanidad personalizada y diagnóstico asistido

Uno de los campos donde el impacto del Big Data unido a la IA está siendo más transformador es la **sanidad personalizada**. A través del análisis de millones de historias clínicas electrónicas, datos genómicos y registros de dispositivos wearables, es posible identificar perfiles de riesgo, personalizar tratamientos y prevenir enfermedades.

El sistema **Watson Health de IBM** ha sido utilizado en hospitales de Estados Unidos para analizar informes médicos, estudios clínicos y literatura científica. Gracias al cruce de esta información, el sistema propone tratamientos personalizados para pacientes con cáncer, mejorando las tasas de supervivencia.

En España, el **Hospital Universitario La Fe de Valencia** trabaja con herramientas de inteligencia artificial para analizar imágenes médicas y detectar precozmente signos de enfermedades neurodegenerativas. Estas soluciones se entrenan con miles de resonancias magnéticas e informes radiológicos, permitiendo diagnósticos más rápidos y precisos.

¿Sabías que?

Un estudio de la revista Nature reveló que en ciertas tareas de análisis de imágenes, los modelos de deep learning pueden alcanzar niveles de precisión diagnóstica comparables a los de radiólogos humanos con más de diez años de experiencia.

2.2.4 Transporte inteligente y predicción de movilidad

Las soluciones de IA basadas en Big Data están redefiniendo el concepto de movilidad urbana, tanto en transporte público como privado. La empresa Moovit, integrada en la plataforma de movilidad de Intel, utiliza modelos predictivos para anticipar flujos de pasajeros, identificar incidencias en tiempo real y sugerir rutas alternativas, mejorando así la eficiencia del transporte en más de 300 ciudades.

Uber y Cabify aplican modelos de predicción de demanda en tiempo real, entrenados con millones de trayectos previos, condiciones de tráfico, eventos públicos y datos meteorológicos. Esto permite anticipar zonas de alta demanda y optimizar la asignación de vehículos, reduciendo tiempos de espera y aumentando la rentabilidad por trayecto.

En el ámbito del transporte de mercancías, **DHL** ha incorporado algoritmos de aprendizaje automático que analizan variables como tráfico, condiciones meteorológicas y retrasos históricos para predecir posibles incidencias logísticas y replanificar rutas.

2.2.5 Agricultura de precisión

La inteligencia artificial aplicada a datos agrícolas permite transformar el modelo tradicional de explotación mediante una **agricultura de precisión** basada en sensores, imágenes satelitales, drones y estaciones meteorológicas.

John Deere, empresa de maquinaria agrícola, ha desarrollado plataformas que recopilan y analizan datos del terreno, humedad, temperatura, niveles de nutrientes y crecimiento de los cultivos. Esta información alimenta modelos que ayudan al agricultor a decidir la dosis exacta de fertilizante o el momento óptimo para la cosecha, aumentando la productividad y reduciendo el impacto ambiental.

Otro caso interesante es el de la startup española **BrioAgro**, que combina IA y Big Data para optimizar el riego de cultivos mediante el análisis continuo de humedad del suelo, previsiones meteorológicas y consumo histórico de agua.

2.2.6 Seguridad y análisis del comportamiento

En el ámbito de la **seguridad pública y privada**, la IA basada en grandes datos permite detectar comportamientos anómalos, prevenir delitos o mejorar la vigilancia de infraestructuras críticas.

Ciudades como Londres y Singapur emplean redes de cámaras inteligentes que analizan imágenes en tiempo real para identificar movimientos sospechosos, objetos abandonados o aglomeraciones inusuales.

Las grandes superficies comerciales utilizan estos mismos sistemas para monitorizar el comportamiento de los consumidores, identificar zonas de mayor tránsito y optimizar la disposición de los productos en tienda.

En el sector bancario, las entidades utilizan IA entrenada con millones de registros de transacciones para detectar actividades fraudulentas en tiempo real.

Cuando el sistema identifica un comportamiento que se desvía del patrón habitual de un cliente, activa alertas automáticas que permiten actuar antes de que se produzca un perjuicio económico.

2.2.7 Educación personalizada y detección de abandono

En el ámbito educativo, la IA basada en Big Data facilita la personalización del aprendizaje, la identificación de dificultades y la prevención del abandono escolar.

Plataformas como Coursera o Khan Academy emplean algoritmos que analizan el ritmo de avance de los estudiantes, los errores más comunes y el tiempo invertido en cada módulo.

Con esta información, los sistemas ajustan el contenido, recomiendan recursos complementarios y detectan perfiles con riesgo de desmotivación o desconexión.

En universidades, como la **UOC** (Universitat Oberta de Catalunya), se han desarrollado sistemas de alerta temprana que identifican patrones de abandono y permiten intervenir proactivamente con tutorías personalizadas.

¿Sabías que?

El uso de analítica de aprendizaje en plataformas educativas puede aumentar la tasa de finalización de cursos en línea hasta un 40%, según datos del eLearning Industry.

2.2.8 Resumen de casos representativos de IA aplicada a Big Data por sector

La inteligencia artificial aplicada sobre grandes volúmenes de datos ha dado lugar a soluciones innovadoras en múltiples sectores, cada uno con necesidades y objetivos específicos.

La siguiente tabla presenta una síntesis comparativa de casos representativos, destacando cómo se implementan las capacidades del Big Data junto con técnicas de IA en contextos reales.

Este resumen permite identificar patrones de uso, enfoques tecnológicos predominantes y referentes destacados en cada ámbito de aplicación.

Sector	Aplicación de IA basada en Big Data	Ejemplo destacado
Marketing	Personalización de precios y campañas	Booking.com, BBVA
Industria	Mantenimiento predictivo	Siemens, Iberdrola
Sanidad	Diagnóstico asistido	IBM Watson, La Fe
Movilidad	Predicción de demanda y tráfico	Moovit, Uber
Agricultura	Riego y fertilización inteligente	John Deere, BrioAgro
Seguridad	Vigilancia inteligente	Londres, Singapur
Educación	Aprendizaje personalizado	UOC, Khan Academy

Tabla 4: Casos representativos de IA aplicada a Big Data por sector

Resumen

El módulo 6 presenta una visión completa sobre el papel del Big Data en el desarrollo de soluciones inteligentes dentro de las organizaciones. Se explican las características principales de los datos masivos a través del modelo de las 3V (volumen, velocidad y variedad) y su evolución hacia nuevas dimensiones como valor, veracidad y visualización.

También se detallan las principales tecnologías implicadas en el ecosistema de Big Data, desde herramientas de captura hasta plataformas de visualización e inteligencia de negocio.

Se analiza cómo estos grandes volúmenes de datos permiten entrenar modelos de aprendizaje automático y profundo, incrementando la precisión y adaptabilidad de los sistemas de inteligencia artificial.

Asimismo, se presentan múltiples casos prácticos de sectores como la sanidad, la industria, el marketing, la educación y la seguridad, donde esta combinación ha generado mejoras reales en la toma de decisiones, la automatización de procesos y la personalización de servicios.

En conjunto, el módulo permite comprender cómo la integración estratégica de Big Data e IA representa una palanca para la innovación y la competitividad en entornos empresariales dinámicos.

¡Esperamos que este resumen os haya sido útil!

www.awakelab.worl

MÓDULO 6:

Big Data e Inteligencia Artificial

AWAKELAB | Desarrollado por Awakelab.world